

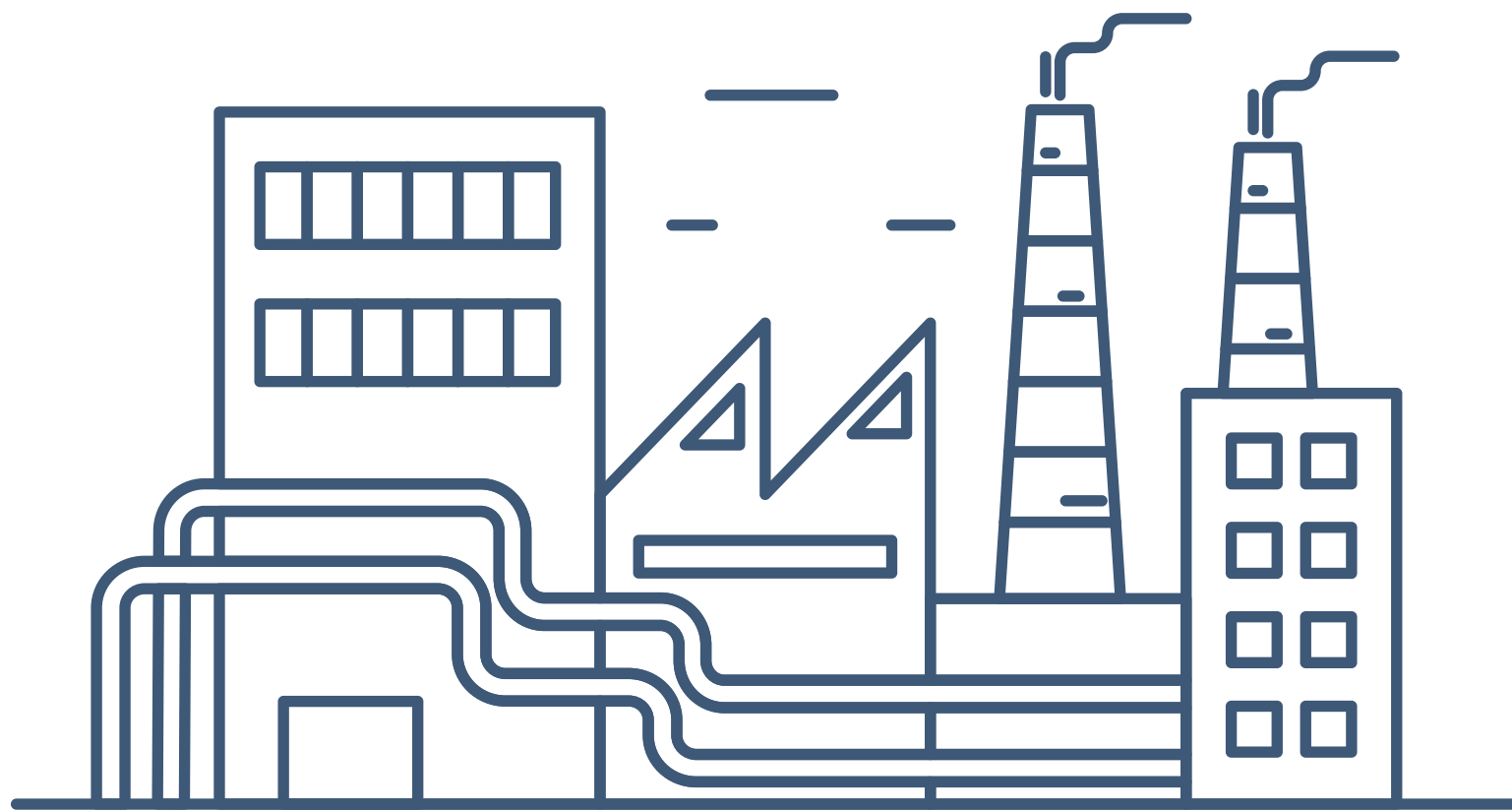

**Σ.Β.Β.Ε.**

ΣΥΝΔΕΣΜΟΣ ΒΙΟΜΗΧΑΝΙΩΝ  
ΒΟΡΕΙΟΥ ΕΛΛΑΔΟΣ



**«Θύματα» της κρίσης οι βιομηχανίες της Βόρειας Ελλάδας με κύκλο εργασιών έως 10 εκ. €.**

**Με «αναιμικό» καθαρό περιθώριο κέρδους όλες οι υπόλοιπες.**

Ετήσια μελέτη του ΣΒΒΕ σε 226 ισολογισμούς επιχειρήσεων – μελών του

Θεσσαλονίκη, 23 Σεπτεμβρίου 2014

# ΤΑ ΚΥΡΙΑ ΣΥΜΠΕΡΑΣΜΑΤΑ ΤΗΣ ΜΕΛΕΤΗΣ

Τα βασικά συμπεράσματα από την εφετινή επεξεργασία των στοιχείων, ακολουθούν:

1. Το 2013 το 62% των επιχειρήσεων του δείγματος είναι κερδοφόρες, ποσοστό που είναι σαφώς βελτιωμένο από το αντίστοιχο 50% της περυσινής επεξεργασίας. (2012) Παρά ταύτα το υπόλοιπο 38% των επιχειρήσεων εξακολουθεί να εργάζεται με ζημίες, και μάλιστα υψηλές, οι οποίες ουσιαστικά εξανεμίζουν τη συνολική κερδοφορία της βιομηχανίας της Βορείου Ελλάδος. Σε κάθε περίπτωση, το ποσοστό των ζημιολόγων επιχειρήσεων παραμένει για άλλη μια χρονιά έντονα υψηλό, (38%) αφού από το 2008, δηλαδή στην αρχή της κρίσης, το αντίστοιχο ποσοστό ήταν μόλις 17%.
2. Το Περιθώριο Καθαρού Κέρδους για το 2013 είναι περίπου 1%, επανερχόμενο σε θετικό πρόσημο σε σχέση με το αρνητικό πρόσημο του 2012, αλλά σε ουσιαστικά χαμηλότερα επίπεδα από τα έτη 2009, 2010 και 2011.
3. Ο Κύκλος Εργασιών των επιχειρήσεων του δείγματος μειώθηκε το 2013 σε σχέση με το 2012 κατά περίπου 2,9%, δηλαδή κατέγραψε πτώση κατά 100 εκ. €.
4. Σημαντική βελτίωση παρουσίασαν οι βραχυπρόθεσμες υποχρεώσεις των επιχειρήσεων, οι οποίες μειώθηκαν κατά 22%, ενώ παράλληλα αυξήθηκαν κατά 54,8% τα ίδια κεφάλαια.

Όσον αφορά συμπεράσματα κατά τάξη κύκλου εργασιών:

1. Τις μεγαλύτερες «αντοχές» την πενταετία 2009 – 2014 παρουσιάζουν οι επιχειρήσεις με κύκλο εργασιών από 100 – 200 εκ. €, οι οποίες εμφανίζουν θετικό περιθώριο κέρδους για το σύνολο της εξεταζόμενης πενταετίας 2009 – 2013, και ακολουθούν κατά σειρά οι επιχειρήσεις με κύκλο εργασιών από 10 – 50 εκ. €, ενώ έπονται αυτές με κύκλο εργασιών από 50 – 100 εκ. €.
2. Στον αντίποδα, οι βιομηχανίες με κύκλο εργασιών μέχρι 3 εκ. €, παρουσιάζουν διαχρονικά ζημίες, και το 2013, είναι το έτος κατά το οποίο εμφανίζουν το μεγαλύτερο ποσοστό ζημιών προς τον κύκλο εργασιών (-12,52%).
3. Τέλος, οι βιομηχανίες με κύκλο εργασιών από 3 έως 5 εκ. €, εργάζονται την τελευταία τριετία με ζημίες, αλλά το 2013 το συγκεκριμένο ποσοστό έχει βελτιωθεί (-1,3% από -4,8% το 2012).

Όσον αφορά τα κλαδικά αποτελέσματα, η πλέον ανησυχητική ένδειξη προέρχεται από τον κλάδο που παρουσίαζε όλη την πενταετία της οικονομικής κρίσης αξιοσημείωτες «αντοχές» και σχετική «σταθερότητα» τόσο στην κερδοφορία, όσο και στο ποσοστό των ζημιολόγων επιχειρήσεων. Πλέον μια στις τρεις επιχειρήσεις του κλάδου τροφίμων και ποτών είναι ζημιολόγα, ενώ το 2012 το αντίστοιχο ποσοστό ήταν δυο στις δέκα.

Σημειώνεται ότι συνολικά, όλοι οι υπόλοιποι κλάδοι της μεταποίησης εμφανίζουν ποσοστό ζημιολόγων επιχειρήσεων άνω του 50%, με το «ξύλο», την «κλωστοϋφαντουργία» και τα «δομικά υλικά», να αποτελούν τους αρνητικούς «πρωταθλητές».

Συγκεκριμένα, ζημιολόγες επιχειρήσεις είναι:

1. 7 στις 10 επιχειρήσεις από τον κλάδο του «ξύλου» και των «προϊόντων από ξύλο»,
2. 6 στις 10 επιχειρήσεις από τον κλάδο της «κλωστοϋφαντουργίας» και των «δομικών υλικών», και,
3. 6 στις 10 επιχειρήσεις από τον κλάδο του «χαρτιού», των «προϊόντων από χαρτί» και των «εκδόσεων – εκτυπώσεων».



# ΤΑΥΤΟΤΗΤΑ ΔΕΙΓΜΑΤΟΣ

Οι διακόσιες είκοσι έξι (226) επιχειρήσεις του δείγματος ανήκουν στους δεκαοκτώ (18) κλάδους της μεταποίησης κατά ΣΤΑΚΟΔ 2003, είναι όλες εγκατεστημένες στις τέσσερις (4) περιφέρειες του Βορειοελλαδικού Τόξου ενώ στο δείγμα δεν έχουν συμπεριληφθεί μεταποιητικές επιχειρήσεις της περιοχής οι οποίες παρουσίασαν κατά το έτος 2012 κύκλο εργασιών μεγαλύτερο από €200 εκατ.

# Δήλωση του Προέδρου του ΣΒΒΕ κ. Αθανάσιου Σαββάκη

Με αφορμή τη δημοσιοποίηση των αποτελεσμάτων από την επεξεργασία των 226 ισολογισμών βιομηχανιών με έδρα το Βορειοελλαδικό Τόξο, ο Πρόεδρος του ΣΒΒΕ κ. Αθανάσιος Σαββάκης, προέβη στην ακόλουθη δήλωση:

*«... Η αναιμική – οριακή κερδοφορία της βιομηχανίας της Βορείου Ελλάδος για το 2013, επιβεβαιώνει, για ακόμη μια φορά, το αδιέξοδο των τελευταίων ετών στο οποίο βρίσκεται η περιφερειακή παραγωγική βάση.*

*Δυστυχώς, η Κυβέρνηση ασχολείται αποκλειστικά και μόνον με την εκπλήρωση μνημονιακών υποχρεώσεων, ενασχόληση που συνεπάγεται δημιουργία πλεονάσματος με κάθε τρόπο, ενώ παράλληλα με τις μνημονιακές υποχρεώσεις θα έπρεπε να εργάζεται με την ανάπτυξη της χώρας και τη διάσωση της εγχώριας παραγωγικής βάσης. Πιθανή εμμονή στη συνέχιση της συγκεκριμένης πολιτικής κατεύθυνσης, συνιστά ευθεία αποκοπή της Κυβέρνησης από τις πραγματικές ανάγκες της πραγματικής οικονομίας.*

*Η σημερινή – αλλά και διαχρονική – απουσία άσκησης συγκεκριμένης βιομηχανικής πολιτικής, έχει καταφέρει να συρρικνώσει δραματικά την παραγωγική βάση της χώρας και να προκαλεί καθημερινή αβεβαιότητα για το μέλλον της μεταποίησης στην Ελλάδα. Αν συνεχιστεί η συγκεκριμένη απουσία πολιτικής, τότε σε λίγα χρόνια κινδυνεύουμε ως χώρα να μην παράγουμε παρά ελάχιστα προϊόντα.*

*Για τις επιχειρήσεις – μέλη του ΣΒΒΕ η οικονομική και κοινωνική κρίση μπορεί να αποτελέσει παρελθόν μόνο με την έμπρακτη ενίσχυση της εγχώριας βιομηχανίας, που θα σημάνει αυτόματα την παραγωγή διεθνώς εμπορεύσιμων προϊόντων, την υλοποίηση επενδύσεων, και, κυρίως, τη δημιουργία βιώσιμων θέσεων εργασίας. Είναι ο μόνος δρόμος για την ανατροπή της δυσάρεστης κατάστασης που αποτυπώνεται στην επεξεργασία των στοιχείων των ισολογισμών των επιχειρήσεων της Βορείου Ελλάδος. ...»*

Είναι φανερό ότι το βασικό ζητούμενο των ημερών από την πολιτεία, που είναι η υλοποίηση επενδύσεων για την έξοδο από την οικονομική κρίση, πρέπει να αντιμετωπισθεί κατά προτεραιότητα από την Κυβέρνηση, αφού αποτελεί τη μοναδική διέξοδο για την ανάκαμψη της βιομηχανίας στο Βορειοελλαδικό Τόξο, και τη δημιουργία βιώσιμων θέσεων εργασίας. Άρα, η λήψη μέτρων ενίσχυσης της ρευστότητας και παροχής κινήτρων για την υλοποίηση επενδύσεων στην περιφέρεια, αποτελούν κατά τον ΣΒΒΕ, μονόδρομο για την χάραξη μιας πραγματικά αναπτυξιακής πορείας για τη μεταποιητική βάση της Βόρειας Ελλάδας.

- ο κύκλος εργασιών μειώθηκε σε ποσοστό που ξεπερνά το 13,5%, σε σταθερές τιμές του 2009
- τα καθαρά αποτελέσματα προ φόρων μειώθηκαν σε ποσοστό 76,2%, ενώ,
- το περιθώριο καθαρού κέρδους μειώθηκε αντίστοιχα σε ποσοστό 72,3%

	2009	2010	2011	2012	2013
<b>ΚΥΚΛΟΣ ΕΡΓΑΣΙΩΝ</b>	4.496 εκ. €	4.206 εκ. €	4.098 εκ. €	4.002 εκ. €	3.887 εκ. €
<b>ΚΑΘΑΡΑ ΑΠΟΤΕΛΕΣΜΑΤΑ ΠΡΟ ΦΟΡΩΝ</b>	169,2 εκ. €	83,8 εκ. €	43,5 εκ. €	- 60,7 εκ. €	40,3 εκ. €
<b>ΠΕΡΙΘΩΡΙΟ ΚΑΘΑΡΟΥ ΚΕΡΔΟΥΣ</b>	3,76%	1,99%	1,06%	-1,52%	1,04%

# Κύκλος Εργασιών (1/2)

Η εξέλιξη του κύκλου εργασιών, των καθαρών αποτελεσμάτων προ φόρων και η εξαγωγή του περιθωρίου κέρδους για τις 226 επιχειρήσεις του δείγματος, (σε σταθερές τιμές 2009) ουσιαστικά αποτυπώνουν και φέτος, και επαναλαμβάνουν μάλιστα, την περυσινή εικόνα του πραγματικού αδιεξόδου στο οποίο έχει περιέλθει η περιφερειακή βιομηχανία.

Η - κυριολεκτικά - ξεχασμένη από την πολιτεία περιφερειακή βιομηχανία, καλείται στην πιο δύσκολη χρονική στιγμή της οικονομικής κρίσης να επιβιώσει, χωρίς την - οφειλόμενη - ουσιαστική υποστήριξη από την πολιτεία.

Στον ακόλουθο Πίνακα, αποτυπώνεται η εξέλιξη των παραπάνω μεγεθών, η οποία αποδεικνύει ότι για την ανάκαμψη της περιφερειακής βιομηχανίας απαιτείται συγκεκριμένη βιομηχανική πολιτική, ουσιαστικά επενδυτικά κίνητρα και μεταρρυθμιστικές αποφάσεις προς όφελος της πραγματικής οικονομίας, που θα μειώνουν το κόστος λειτουργίας των επιχειρήσεων και θα τις καθιστούν διεθνώς ανταγωνιστικές.

Εξέλιξη του Κύκλου Εργασιών, των Καθαρών Αποτελεσμάτων προ Φόρων και του Περιθωρίου καθαρού Κέρδους την περίοδο 2009 - 2013

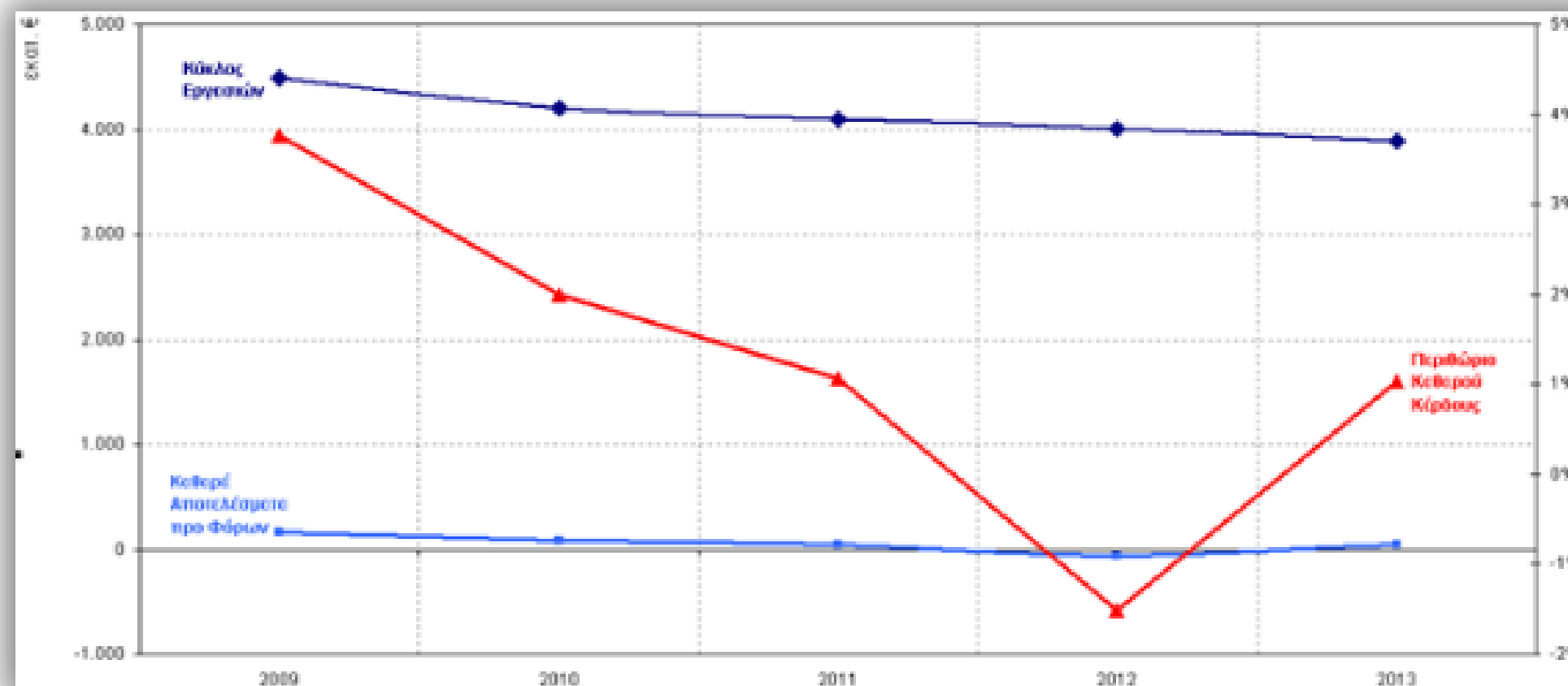

# Κύκλος Εργασιών (2/2)

Η εξέταση των επιχειρήσεων του δείγματος με κριτήριο τη μείωση του κύκλου εργασιών τους δείχνει ότι περίπου οι μισές επιχειρήσεις (46,7%) κατέγραψαν το 2013 μείωση του κύκλου εργασιών τους σε σχέση με το 2012. Η κατηγοριοποίηση του ποσοστού μείωσης του κύκλου εργασιών δείχνει ότι:

- μείωση κύκλου εργασιών έως 10% παρουσιάζει το 21,8% του συνολικού δείγματος, δηλαδή μια (1) στις πέντε (5) επιχειρήσεις στο Βορειοελλαδικό Τόξο, ενώ,
- μείωση του κύκλου εργασιών πάνω από 10% παρουσιάζει το υπόλοιπο 25,8%, δηλαδή σχεδόν μια (1) στις τέσσερις (4) επιχειρήσεις.

Από την άλλη μεριά, η εξέταση του ποσοστού αύξησης του κύκλου εργασιών για το υπόλοιπο 53,3% του δείγματος, δείχνει ότι η αύξηση που διαπιστώθηκε προήλθε από την αύξηση του κύκλου εργασιών κατά 38,2% για ποσοστά από 10 – 50%.

- μέχρι 5% αύξηση κύκλου εργασιών διαπιστώθηκε στο 11,5% του δείγματος,
- από 5% έως 10% αύξηση καταγράφηκε στο 12%,
- αύξηση από 10% έως 20% παρατηρήθηκε στο 15,1% των επιχειρήσεων του δείγματος, και,
- από 20% ως 50% το ποσοστό αύξησης κύκλου εργασιών που καταγράφηκε για το 2013, αφορά το 11,1% των επιχειρήσεων του δείγματος.
- Τέλος, μόνο το 3,6% των επιχειρήσεων του δείγματος καταγράφει αύξηση κύκλου εργασιών μεγαλύτερη από 50%.

## Κατανομή των επιχειρήσεων του δείγματος που σημείωσαν μείωση του κύκλου εργασιών ανά τάξη μεγέθους της μείωσης

Μείωση Κύκλου Εργασιών των επιχειρήσεων του δείγματος το 2013 σε σχέση με το 2012 (Σημείωση: το 46,7% των επιχειρήσεων του δείγματος παρουσίασαν μείωση κύκλου εργασιών)					
ΜΕΙΩΣΗ Κ/Ε μεγαλύτερη από 50%	ΜΕΙΩΣΗ Κ/Ε από 20% έως 50%	ΜΕΙΩΣΗ Κ/Ε από 10% έως 20%	ΜΕΙΩΣΗ Κ/Ε από 5% έως 10%	ΜΕΙΩΣΗ Κ/Ε από 3% έως 5%	ΜΕΙΩΣΗ Κ/Ε μικρότερη από 3%
6,7%	10,2%	8,9%	11,1%	3,6%	6,2%

## Κατανομή των επιχειρήσεων του δείγματος που σημείωσαν αύξηση του κύκλου εργασιών ανά τάξη μεγέθους της αύξησης

Αύξηση Κύκλου Εργασιών των επιχειρήσεων του δείγματος το 2013 σε σχέση με το 2012 (Σημείωση: το 53,3% των επιχειρήσεων του δείγματος παρουσίασαν μείωση κύκλου εργασιών)					
ΑΥΞΗΣΗ Κ/Ε έως 3%	ΑΥΞΗΣΗ Κ/Ε από 3% έως 5%	ΑΥΞΗΣΗ Κ/Ε από 5% έως 10%	ΑΥΞΗΣΗ Κ/Ε από 10% έως 20%	ΑΥΞΗΣΗ Κ/Ε από 20% έως 50%	ΑΥΞΗΣΗ Κ/Ε μεγαλύτερη από 50%
6,2%	5,3%	12,0%	15,1%	11,1%	3,6%

# Περιθώριο Καθαρού Κέρδους

Η μελέτη των στοιχείων του Πίνακα 2 καταδεικνύει ακριβώς το μέγεθος των επιπτώσεων της κρίσης στη βιομηχανία στο Βορειοελλαδικό Τόξο.

Το βασικό συμπέρασμα κατά τον ΣΒΒΕ είναι ότι οι βιομηχανίες με κύκλο εργασιών έως 10 εκ. € είναι αυτές που έχουν πληγεί περισσότερο από την κρίση, αφού «εργάζονται» με ζημίες, είτε στο σύνολο της τελευταίας πενταετίας – οι επιχειρήσεις με κύκλο εργασιών μέχρι 3 εκ. €, είτε στα τέσσερα από τα πέντε τελευταία χρόνια – οι επιχειρήσεις με κύκλο εργασιών από 5 – 10 εκ. €, είτε, τέλος, τα τελευταία τρία χρόνια, χρονική περίοδος που αναφέρεται στις επιχειρήσεις με κύκλο εργασιών από 3 – 5 εκ. €.

Σε κάθε περίπτωση, η παραπάνω επισήμανση οδηγεί στο συμπέρασμα ότι οι επιχειρήσεις με κύκλο εργασιών έως 10 εκ. € είναι αυτές που εμφανίζονται λιγότερο ανθεκτικές στην οικονομική κρίση και περισσότερο ευάλωτες στις επιπτώσεις της.

Από την άλλη μεριά, οι επιχειρήσεις με κύκλο εργασιών από 10 – 50 εκ. € παρουσιάζουν μια «ασταθή» συμπεριφορά, με κριτήριο την «εναλλαγή» κερδοφόρων – ζημιογόνων χρήσεων, αλλά το βασικό συμπέρασμα και γι' αυτή την κατηγορία επιχειρήσεων είναι η διαχρονικά πτωτική πορεία της παραγωγής κερδών.

Κατηγοριοποίηση του περιθωρίου καθαρού περιθωρίου κέρδους ανά μέγεθος κύκλου εργασιών των επιχειρήσεων του δείγματος την πενταετία 2009 – 2013

Εύρος Κύκλου Εργασιών	Περιθώριο Καθαρού Κέρδους				
	2009	2010	2011	2012	2013
0-3 εκ. €	-0,80%	-6,39%	-8,71%	-11,20%	-12,52%
3-5 εκ. €	2,90%	4,00%	-0,50%	-4,80%	-1,30%
5-10 εκ. €	2,10%	-1,00%	-3,50%	-10,30%	-4,50%
10-50 εκ. €	4,70%	3,90%	-0,40%	0,20%	2,00%
50-100 εκ. €	4,80%	1,10%	-1,50%	-0,50%	1,00%
100-200 εκ. €	4,50%	4,40%	12,80%	0,90%	2,50%



# Κατανομή κερδοφόρων – ζημιογόνων επιχειρήσεων (1/2)

Το 2013, είναι το πρώτο έτος την τελευταία πενταετία κατά το οποίο ανακόπτεται η διαχρονική αύξηση του ποσοστού των ζημιογόνων επιχειρήσεων. Η εξέλιξη της σχέσης «κερδοφόρων» - «ζημιογόνων» είναι σαφώς βελτιωμένη σε σχέση με τη διετία 2011 - 2012, κατά περίπου 10 ποσοστιαίες μονάδες, αλλά 15 περίπου μονάδες πάνω από το αντίστοιχο ποσοστό του 2009. Το περίπου 50% των ζημιογόνων βιομηχανιών της διετίας 2011 - 2012, έχει μειωθεί πλέον στο 37,6% το 2013, γεγονός το οποίο αφήνει ελπίδες για ανάκαμψη – υπό προϋποθέσεις – της μεταποιητικής βάσης της Βορείου Ελλάδος τα επόμενα χρόνια.

Παρά ταύτα, η συγκεκριμένη βελτίωση δεν μετουσιώνεται σε κέρδη για το σύνολο της βιομηχανίας, αφού, με όρους συνόλου καθαρών κερδών σε σταθερές τιμές 2009, η βιομηχανία στο Βορειοελλαδικό Τόξο επανέρχεται σε χαμηλότερα επίπεδα από αυτά του 2011.

Κατανομή Κερδοφόρων – Ζημιογόνων Επιχειρήσεων στο δείγμα κατά την πενταετία 2009 - 2013

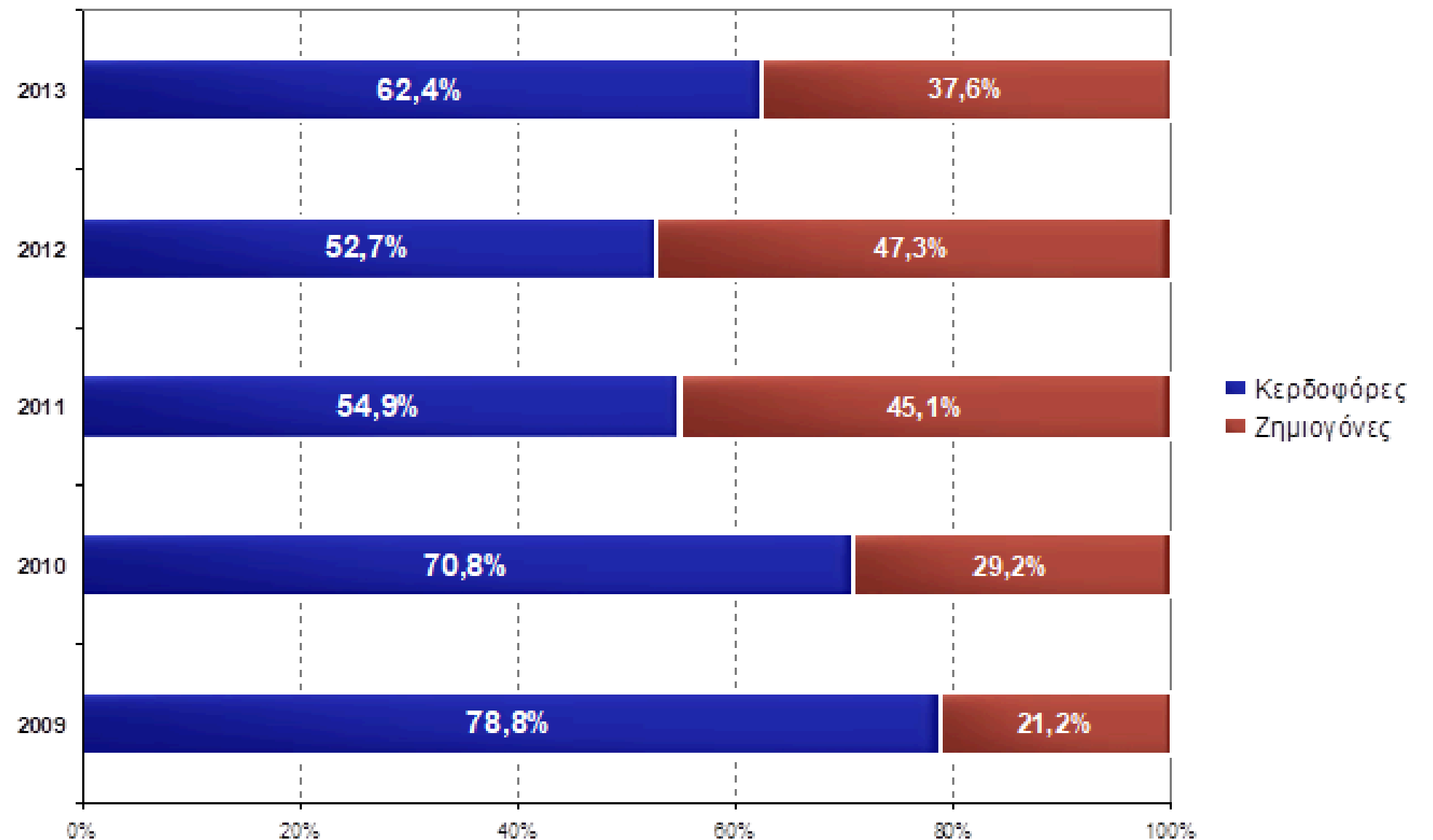

# Κατανομή κερδοφόρων – ζημιογόνων επιχειρήσεων (2/2)

Όσον αφορά την κατανομή του μεγέθους των ζημιών MONON για τις ζημιογόνες επιχειρήσεις του δείγματος, δηλαδή για το 37,6% των επιχειρήσεων του συνολικού δείγματος, κατανεμημένο ανά τάξη μεγέθους της ζημίας, παρουσιάζεται η ακόλουθη εικόνα:

- Συνολικά, διαπιστώνεται βελτίωση στις τέσσερις από τις έξι κατηγορίες τάξης μεγέθους ζημιών, και συγκεκριμένα:
- Στην κατηγορία ζημιών που είναι μεγαλύτερες από 2 εκ. €, το ποσοστό των ζημιογόνων επιχειρήσεων από 25,2% το 2012, βελτιώθηκε κατά 5,2% και πλέον διαμορφώνεται στο 20,0 %.
- Ομοίως, στην κατηγορία ζημιών από 500 χιλ. € έως 1 εκ. €, το ποσοστό των ζημιογόνων επιχειρήσεων από 15,0% το 2012, βελτιώθηκε κατά 5,0% και πλέον διαμορφώνεται στο 10,0 %.
- Επίσης, στην κατηγορία ζημιών από 200 χιλ. € έως 500 χιλ. €, το ποσοστό των ζημιογόνων επιχειρήσεων από 19,6% το 2012, βελτιώθηκε κατά 1,8% και πλέον διαμορφώνεται στο 17,8 %, ενώ, τέλος,
- Στην κατηγορία ζημιών που είναι μέχρι 100 χιλ. €, το ποσοστό των ζημιογόνων επιχειρήσεων από 17,8% το 2012, βελτιώθηκε κατά 10,0% και πλέον διαμορφώνεται στο 7,8 %.

Από την άλλη μεριά:

- Αυξημένο παρουσιάζεται κατά 8,8% το ποσοστό των επιχειρήσεων του δείγματος που παρουσιάζουν ζημίες από 1 εκ. € μέχρι 2 εκ. €, ενώ,
- Το πλέον εντυπωσιακό στοιχείο είναι ο υπερ- διπλασιασμός του ποσοστού των ζημιογόνων από 11,2% σε 24,4%, για τις επιχειρήσεις που παρουσιάζουν ζημίες από 100 έως 200 χιλ. €, μεταξύ των ετών 2012 και 2013. (αύξηση 13,2%)

Κατανομή των ζημιογόνων επιχειρήσεων του δείγματος ανά τάξη μεγέθους της ζημίας

Ποσοστό ζημιογόνων επιχειρήσεων ανά τάξη μεγέθους ζημιών (Σημείωση: στο εφετινό δείγμα το 37,6% των 226 επιχειρήσεων ήταν ζημιογόνες)						
Έτος	Μεγαλύτερες από €2 εκατ.	€1 έως €2 εκατ.	€500 χιλ. έως €1 εκατ.	€200 έως €500 χιλ.	€100 έως €200 χιλ.	έως €100 χιλ.
2013	20,0%	20,0%	10,0%	17,8%	24,4%	7,8%
2012	25,2%	11,2%	15%	19,6%	11,2%	17,8%

Κατανομή των ζημιογόνων επιχειρήσεων του δείγματος ανά τάξη μεγέθους της ζημίας 2013

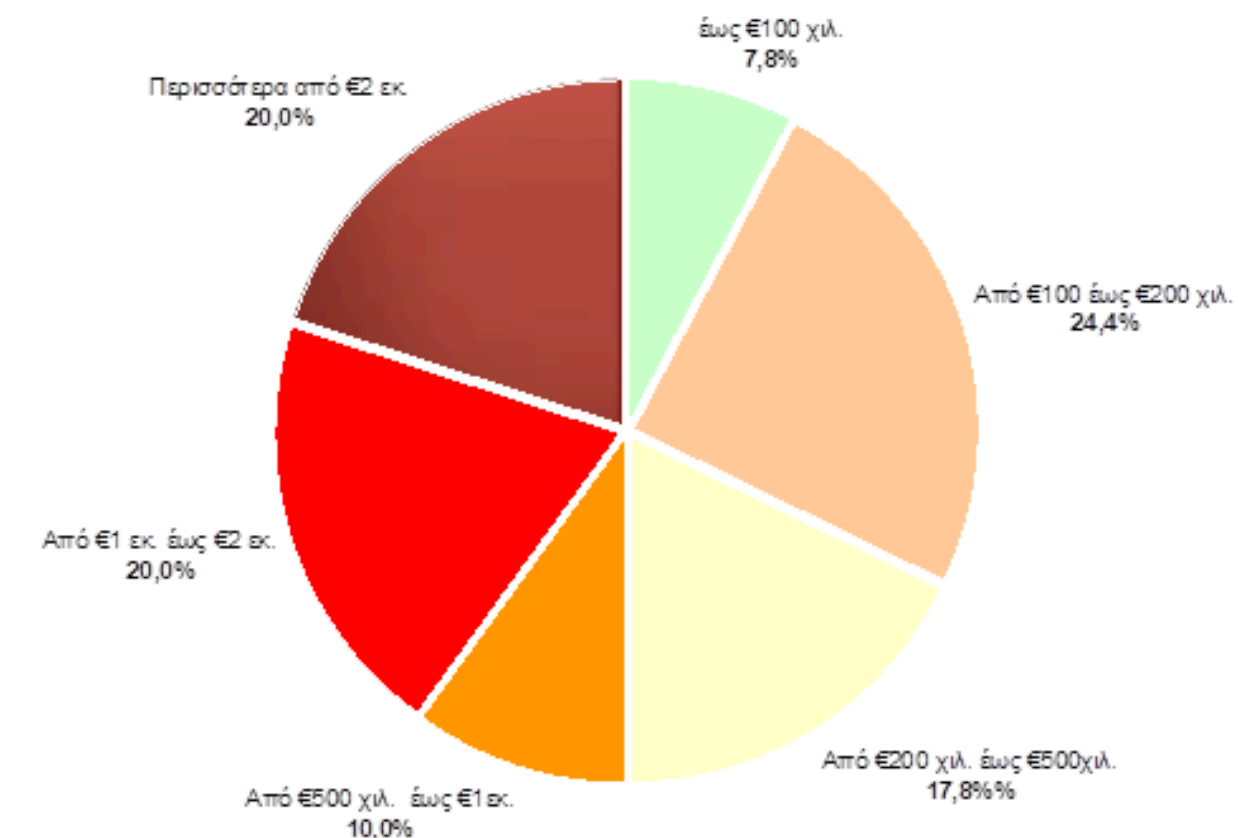

# Κατανομή κερδοφόρων – ζημιογόνων επιχειρήσεων

Η μελέτη κερδοφόρων - ζημιογόνων επιχειρήσεων με κριτήριο τον κύκλο εργασιών που αυτές πραγματοποίησαν κατά τη διάρκεια της περασμένης χρονιάς 2013, καταδεικνύει ότι:

- 5 στις 10 επιχειρήσεις με κύκλο εργασιών μέχρι 3 εκ. € παραμένουν και για το 2013 ζημιογόνες,
- ομοίως, περίπου 5 στις 10 επιχειρήσεις με κύκλο εργασιών από 5 εκ. € έως 10 εκ. € είναι επίσης ζημιογόνες,
- 4 στις 10 επιχειρήσεις με κύκλο εργασιών από 5 έως 10 εκ. € είναι επίσης ζημιογόνες,
- ζημίες επίσης παρουσιάζουν περίπου 3 στις 10 επιχειρήσεις με κύκλο εργασιών από 10 – 50 εκ. €,
- 25% περίπου των επιχειρήσεων με κύκλο εργασιών από 50 έως 100 εκ. €, εξακολουθούν και το 2013 να είναι ζημιογόνες, ενώ,
- το 17% των επιχειρήσεων με κύκλο εργασιών από 100 – 200 εκ. €, εμφανίζει ζημίες για το 2013.

Κατανομή κερδοφόρων - ζημιογόνων επιχειρήσεων ανά μέγεθος κύκλου εργασιών

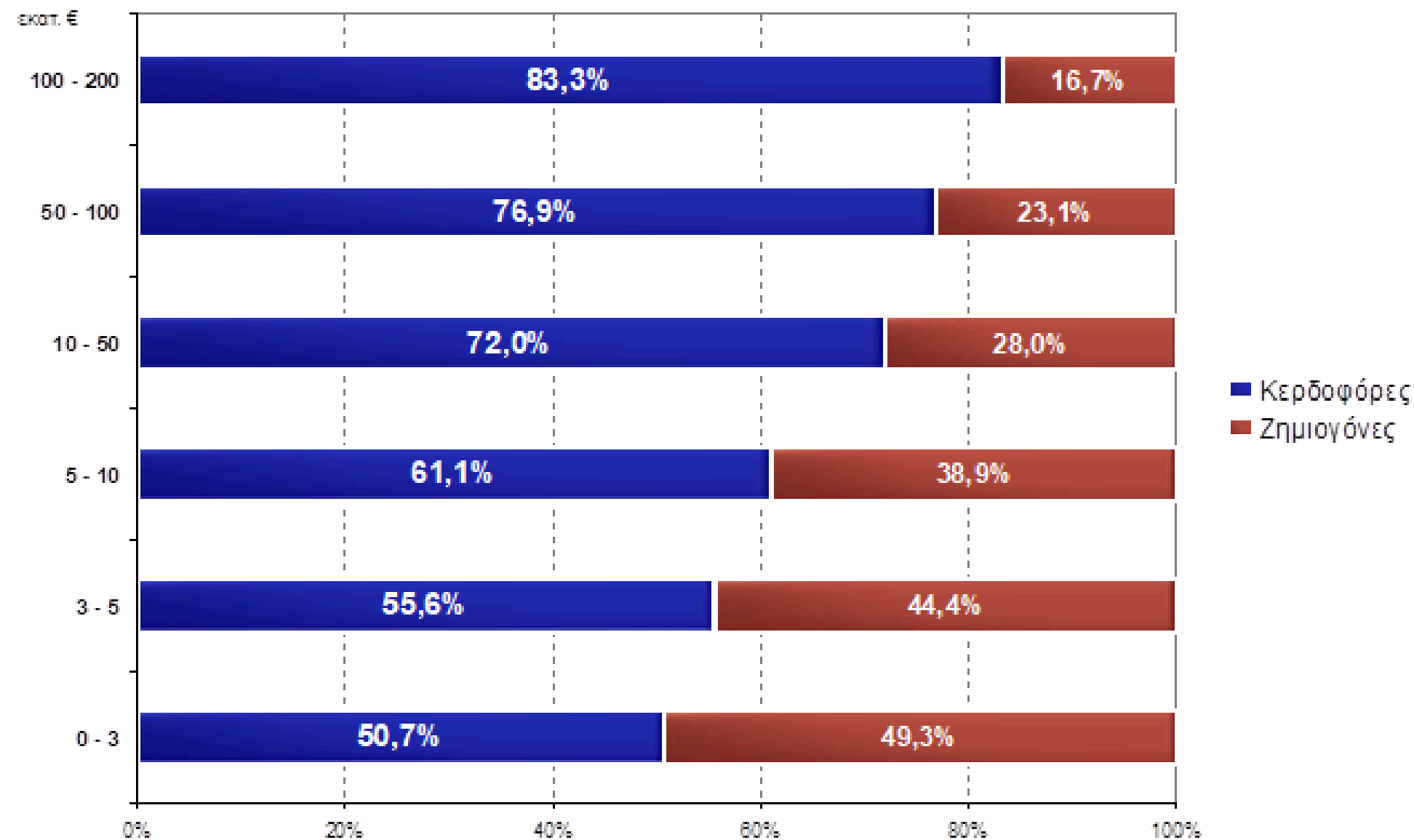

# Κλαδικά αποτελέσματα

Κατανομή κερδοφόρων – ζημιογόνων επιχειρήσεων ανά κλάδο για τα έτη 2011, 2012 και 2013

	2011		2012		2013	
	Κερδοφόρες	Ζημιογόνες	Κερδοφόρες	Ζημιογόνες	Κερδοφόρες	Ζημιογόνες
<b>ΤΡΟΦΙΜΑ - ΠΟΤΑ</b>	86,30%	13,70%	80,80%	19,20%	68,50%	31,50%
<b>ΜΕΤΑΛΛΟΥΡΓΙΑ &amp; ΜΕΤΑΛΛΙΚΑ ΠΡΟΪΟΝΤΑ</b>	65,40%	34,60%	61,50%	38,50%	46,20%	53,80%
<b>ΔΟΜΙΚΑ ΥΛΙΚΑ</b>	64,70%	35,30%	52,90%	47,10%	41,20%	58,80%
<b>ΧΗΜΙΚΑ, ΕΛΑΣΤΙΚΟ, ΠΛΑΣΤΙΚΑ &amp; ΠΑΡΑΓΩΓΑ ΠΕΤΡΕΛΑΙΟΥ</b>	93,30%	6,70%	86,70%	13,30%	66,70%	33,30%
<b>ΧΑΡΤΙ, ΠΡΟΪΟΝΤΑ ΑΠΟ ΧΑΡΤΙ, ΕΚΤΥΠΩΣΕΙΣ - ΕΚΔΟΣΕΙΣ</b>	66,70%	33,30%	55,60%	44,40%	44,40%	55,60%
<b>ΞΥΛΟ, ΠΡΟΪΟΝΤΑ ΑΠΟ ΞΥΛΟ &amp; ΕΠΙΠΛΑ</b>	64,30%	35,70%	57,10%	42,90%	35,70%	64,30%
<b>ΗΛΕΚΤΡΙΚΕΣ ΜΗΧΑΝΕΣ- ΣΥΣΚΕΥΕΣ, ΜΗΧΑΝΗΜΑΤΑ &amp; ΕΙΔΗ ΕΞΟΠΛΙΣΜΟΥ</b>	90,00%	10,00%	73,30%	26,70%	50,00%	50,00%
<b>ΚΛΩΣΤΟΨΦΑΝΤΟΥΡΓΙΑ, ΕΝΔΥΣΗ, ΥΠΟΔΗΣΗ &amp; ΔΕΡΜΑ</b>	63,00%	37,00%	55,60%	44,40%	40,70%	59,30%

Όπως κάθε χρόνο, έτσι και εφέτος, στο πλαίσιο της παρούσας μελέτης πραγματοποιήθηκε η κατανομή του ποσοστού κερδοφόρων - ζημιογόνων επιχειρήσεων μεταξύ του συνόλου των κλάδων της μεταποίησης. Τα αποτελέσματα και για την εφετινή χρονιά αποτυπώνουν σαφώς την επιδείνωση της ανταγωνιστικότητας των μεταποιητικών επιχειρήσεων της Βόρειας Ελλάδας, εκτός από συνολικό, και σε κλαδικό επίπεδο.

Η αύξηση των ποσοστών των ζημιογόνων επιχειρήσεων σε όλους τους κλάδους αποδεικνύει – για ακόμη μια φορά – την κρίσιμη κατάσταση στην οποία έχει περιέλθει η μεταποίηση τα τελευταία χρόνια και την ανάγκη λήψης άμεσων μέτρων για την πραγματική οικονομία, που θα καταστήσουν την παραγωγική βάση της χώρας, και ειδικά της Ελληνικής περιφέρειας, πρωταγωνίστρια της ανάπτυξης και αιχμή του δόρατος για την ανάταξη της οικονομίας της χώρας.

Από τα στοιχεία του δείγματος προκύπτει ότι το μικρότερο ποσοστό των ζημιογόνων επιχειρήσεων που παρατηρείται είναι στον κλάδο τροφίμων και ποτών, όπου όμως «παγώνεται» η σχέση 1 προς 3, δηλαδή πλέον μια στις τρεις επιχειρήσεις του κλάδου εργάζονται με ζημίες. Κλάδος – αρνητικός πρωταθλητής είναι οι επιχειρήσεις ξύλου και προϊόντων από ξύλο, όπου έξι (6) και πλέον στις δέκα (10) επιχειρήσεις είναι πλέον ζημιογόνες. Γενικά, όλοι οι κλάδοι παρουσιάζουν ποσοστό ζημιογόνων επιχειρήσεων άνω του 30% για το 2013, διαπίστωση άκρως ανησυχητική για το μέλλον της μεταποίησης στην Ελληνική περιφέρεια και σε σχέση με την προοπτική βιωσιμότητας των επιχειρήσεων της Βορείου Ελλάδος.